Les chrétiens sont de plus en plus persécutés

Violences et discriminations ont augmenté, surtout au Moyen-Orient et en Afrique subsaharienne.

Massacres collectifs, meurtres de religieux et de civils, viols, enlèvements... Moins dramatiques, mais tout aussi injustes, les persécutions prennent aussi la forme de discriminations au quotidien (frein à l'emploi, par exemple). Une des caractéristiques essentielles de la persécution, c'est qu'elle ne se produit pas par hasard. Elle est organisée volontairement, parfois avec préméditation. Et se développe en plusieurs étapes.

Traités en citoyens de seconde zone en raison de leur foi, dans de nombreux pays, les chrétiens font aujourd'hui partie des groupes religieux les plus persécutés. L'ONG d'inspiration protestante Portes ouvertes estime que plus de 150 millions de chrétiens souffrent de discriminations graves ou d'actes de violences. L'association Aide à l'Église en détresse évalue à 200 millions le nombre de ceux qui « **ne peuvent pas vivre leur foi librement** ». L'oppression est exercée par des adeptes d'autres religions ou par des régimes totalitaires.

Les extrémismes religieux, en particulier islamique, et les idéologies comme le communisme sont les principales sources de la persécution. Les chrétiens d'Orient sont en danger, mais le sort des fidèles nord-coréens n'est pas plus enviable. La liste des pays où l'on est persécuté en raison de sa foi chrétienne s'allonge.

Portes ouvertes publie un index des cinquante pays où la foi coûte le plus *(voir la carte)*. Ce classement est basé sur différents aspects de la liberté religieuse (vie privée, familiale, sociale, civile et ecclésiale), et sur la violence physique. La Corée du Nord, l'Arabie Saoudite et l'Afghanistan forment le trio de tête de ce triste palmarès, devant l'Irak et la Somalie

L'évolution de cet index sur plusieurs années révèle l'ampleur des bouleversements géopolitiques récents. Le rapport 2013 met ainsi en évidence une augmentation des violences et des discriminations dans plusieurs pays d'Afrique subsaharienne et du Moyen-Orient. Si la situation s'améliore en Chine, la Syrie, la Libye, le Mali, le Kenya ont gagné des places. Au point que l'ONG redoute que « **le Printemps arabe débouche, dans certains pays, sur un hiver pour les chrétiens** ».

François VERCELLETTO.

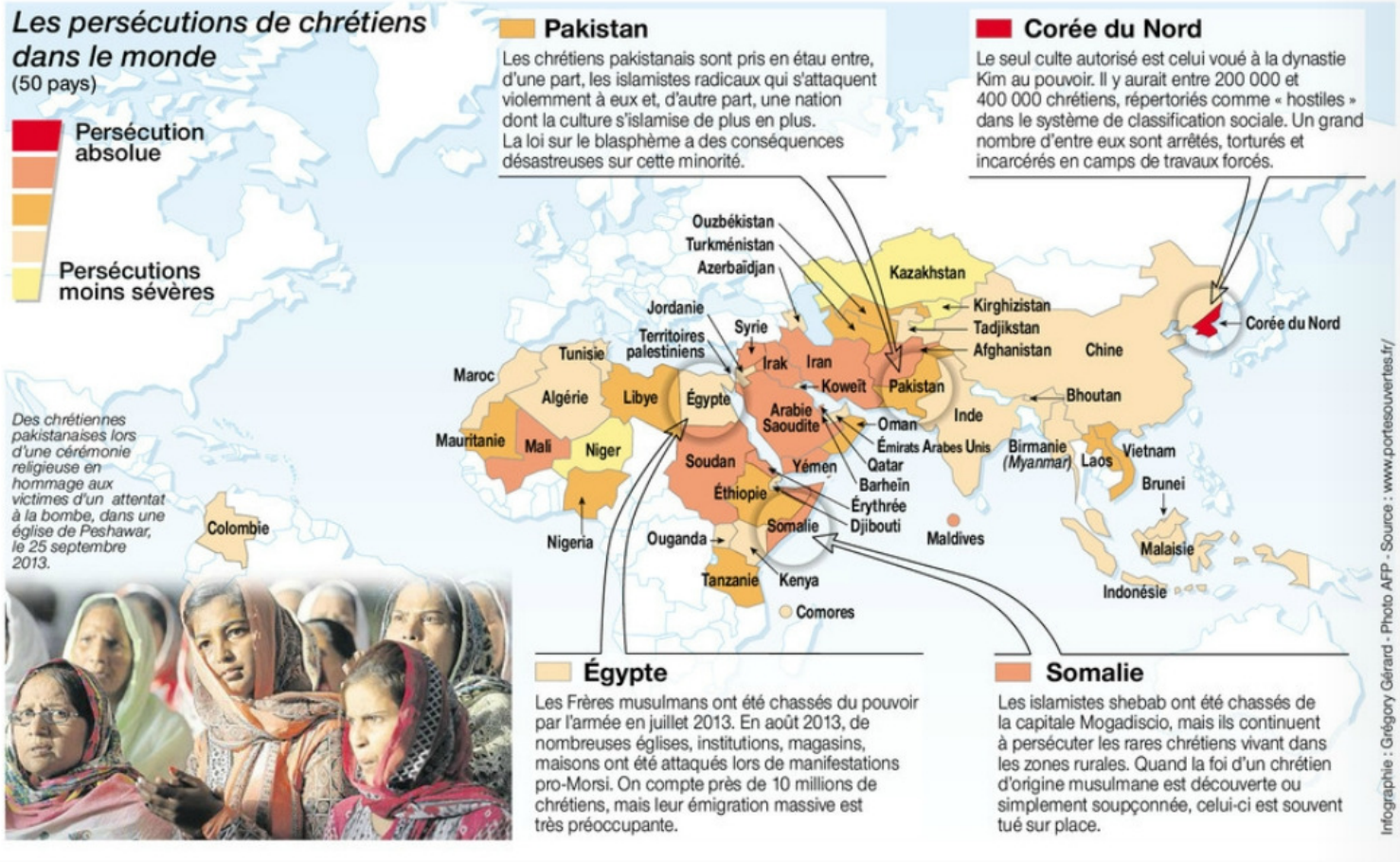

Des chrétiennes pakistanaises lors d'une cérémonie religieuse en hommage aux victimes d'un attentat à la bombe, dans une église de Peshawar, le 25 septembre 2013.